



Ministerul Afacerilor Interne al Republicii Moldova



Inspectoratul General al Poliției

„22” iunie 2018

ORDIN
mun. Chișinău

nr. 286

**Cu privire aprobarea Concepției
privind cerințele tehnice de
funcționare a Sectorului de Poliție**

În scopul realizării obiectivului III al Planului de acțiuni pentru anii 2018–2020 privind activitatea polițienească comunitară, aprobat prin Hotărârea Guvernului nr.100 din 30.01.2018 și subpct.14, pct. 14 a Regulamentului privind organizarea și funcționarea Inspectoratului General al Poliției, aprobat prin Hotărârea Guvernului nr.283 din 24.04.2013,

ORDON:

1. Aprobarea Concepției privind cerințele tehnice de funcționare a Sectorului de Poliție, conform anexei.
2. Șefii subdiviziunilor Inspectoratului General al Poliției vor asigura studierea și respectarea de către efectivul subordonat a prevederilor Concepției în activitatea de serviciu.
3. Secția Secretariat (comisar Tatiana Glavan) va asigura expedierea prezentului ordin subdiviziunilor Inspectoratului General al Poliției.
4. A atribui controlul executării prezentului ordin Serviciului achiziții și logistică (comisar-șef Viorel Gandrabur) și Direcției generale securitate publică (comisar-șef Marin Maxian).

**Șef,
comisar-șef**

Alexandru PÎNZARI

CONCEPȚIA **privind cerințele tehnice de funcționare a Sectorului de Poliție**

Capitolul I. Descrierea situației

1. Pe teritoriul Republicii Moldova, după constituirea Inspectoratului General al Poliției în anul 2013, au fost constituite 203 sectoare de Poliție, fiindu-le atribuite sedii și infrastructura minim necesară.

2. Infrastructura celor 203 sedii ale Sectoarelor de Poliție este învechită. Din numărul total al acestora, 45% (90 sedii ale Sectoarelor de Poliție) necesită reparații capitale sau chiar reamplasare fizică și 41%, (84 sedii) necesită lucrări cosmetice.

3. Amplasarea sediilor Sectoarelor de Poliție nu permite în totalitate, accesul fizic al cetățenilor la serviciile prestate de Poliție.

4. Accesul persoanelor cu nevoi speciale locomotorii este imposibil, lipsind rampele speciale în acest sens. Sediile, cu precădere în municipii ocupă spații din subsoluri, demisoluri sau alte încăperi tehnice ale imobilelor cu diverse destinații.

5. Majoritatea sediilor nu sunt racordate la rețelele inginerești de apeduct, încălzire, canalizare, electricitate, telefonie și internet.

6. Aspectele sediilor atât în interior cât și în exterior sunt atipice unor instituții de reprezentare a statului, manifestând o atmosferă sumbră și cu conotații deloc îndreptate spre căpătarea încrederii comunității în Poliție. Sediile nu dispun de numărul suficient de spații de activitate, acestea fiind înguste, neiluminate suficient și nu oferă condiții minime de primire a populației și de prestare a serviciilor de calitate acestora.

7. Condițiile de muncă în cadrul Sectoarelor de Poliție nu corespund minimului necesar de organizare a activității polițienești. În sedii lipsește mobilierul necesar, tehnică de calcul, legătură telefonică și radio.

8. Nu este asigurată posibilitatea reacționării operative la sesizările populației. Sectoarele de Poliție nu sunt asigurate cu mijloace de transport corespunzătoare, dotate cu mijloace speciale de intervenție, apărare și marcarea locului faptei și alte forme de echipament destinate bunei activități a Poliției.

9. Pe parcursul ultimilor ani, cu suportul partenerilor de dezvoltare au fost reabilitate 2 sedii ale Sectoarelor de Poliție, iar din alocațiile bugetului și cel al autorităților administrației publice locale au fost reabilitate 14 Sectoare de Poliție. Reabilitarea a 10 sedii ale Sectoarelor de Poliție a constituit obiectul Programului operațional comun Moldova-România.

Capitolul II. Definirea detaliată a problemei

10. Intervenția Inspectoratului General al Poliției propusă în prezenta Concepție ține de modernizarea eficientă a activității în cadrul Sectoarelor de Poliție, fiind destinată soluționării problemelor de infrastructură, dotare și bună-activitate a Poliției la nivel de teritoriul administrativ deservit.

11. Definirea problemei se bazează pe analizele efectuate de experții internaționali, evaluările interne efectuate pe parcursul ultimilor ani, precum și rapoartele înaintate nemijlocit de către Inspectoratele de Poliție teritoriale prin care au fost descrise cele mai stringente probleme cu care se confruntă activitatea din cadrul Sectoarelor de Poliție.

12. În temeiul surselor descrise supra, au fost identificate cauzele principale care influențează negativ asupra modernizării eficiente a Sectoarelor de Poliției, cum ar fi:

a) insuficiența resurselor financiare acordate din Bugetul de stat pentru menținerea la nivel de funcționalitate a activității Sectoarelor de Poliție, în pas cu evoluția fenomenelor sociale cu impact asupra siguranței publice, ceea ce cauzează o imagine defectuoasă a Poliției în comunitate;

b) lipsa diligenței autorităților administrației publice locale în vederea realizării sarcinilor de suport a Poliției pentru realizarea climatului de siguranță în comunitate;

c) infrastructura actuală defectuoasă, lipsa sediilor pentru angajații Sectoarelor de Poliție;

d) inexistența unor normative (standarde) tehnice naționale și interne în vederea creării, menținerii și dezvoltării infrastructurii destinate activității Sectoarelor de Poliție.

Capitolul III. Cadrul normativ de referință

13. Funcționarea Sectoarelor de Poliție este reglementată de actele legislative/normative în vigoare, după cum urmează:

a) Legea nr.320 din 27.12.2012 cu privire la activitatea Poliției și statutul polițistului;

b) Legea nr.436 din 28.12.2006 privind administrația publică locală;

c) Legea nr.98 din 04.05.2012 privind administrația publică centrală de specialitate;

d) Legea nr.288 din 16.12.2016 privind funcționarul public cu statut special din cadrul Ministerului Afacerilor Interne;

e) Legea nr.218 din 19.10.2012 privind modul de aplicare a forței fizice, a mijloacelor speciale și a armelor de foc;

f) Legea nr.721 din 02.02.1996 privind calitatea în construcții;

g) Hotărârea Guvernului nr.474 din 19.06.2014 cu privire la aprobarea Nomenclatorului mijloacelor speciale, al tipurilor de arme de foc și al munițiilor aferente, precum și a regulilor de aplicare a acestora;

h) Hotărârea Guvernului nr. 587 din 12.05.2016 pentru aprobarea Strategiei de dezvoltare a Poliției pentru anii 2016-2020 și a Planului de acțiuni privind implementarea acesteia;

i) Instrucțiunile cu privire la modul de elaborare și actualizare a planurilor cadastrale și geometrice, aprobate prin Ordinul Agenției Relații Funciare și Cadastru nr. 140 din 06.08.2012.

Capitolul IV. Instrumentele și căile de soluționare a problemei

14. Pentru buna funcționare a Sectoarelor de Poliție se impune întrunirea următoarelor criterii:

- a) revizuirea cadrului normativ intern și de dezvoltare acestuia în vederea asigurării domeniului funcționalității Sectoarelor de Poliție;
 - b) modernizarea infrastructurii sediilor Sectoarelor de Poliție, și anume:
 - alocarea mijloacelor financiare pentru reparația sediilor existente;
 - procurarea sau construirea sediilor noi;
 - elaborarea normativelor de dotare/întreținere a Sectoarelor de Poliție;
 - c) revizuirea și ajustarea normativelor de dotare a angajaților din cadrul Sectoarelor de Poliție;
 - d) alocarea mijloacelor financiare pentru procurarea mijloacelor tehnice necesare și echipamentului pentru funcționarea Sectoarelor de Poliție;
 - e) revizuirea numărului Sectoarelor de Poliție și asigurarea funcționalității acestora.
15. Realizarea acestor măsuri va permite buna funcționare a Sectoarelor de Poliție și prestarea serviciilor polițienești de calitate cetățenilor.

Capitolul V. Domeniul de aplicare

16. Concepția privind cerințele tehnice de funcționare a Sectorului de Poliție (în continuare Concepție) constituie un set de idei de care se vor conduce persoanele cu drept de decizie din cadrul Poliției pentru înființarea Sectoarelor de Poliție, crearea spațiilor de muncă, asigurarea infrastructurii, dotării și întreținerii sediilor acestora.

17. Domeniile de aplicare vizează anumite aspecte de funcționalitate a Sectorului de Poliție, după cum urmează:

a) în aspectul de constituire, Concepția stabilește criteriile orientative pentru determinarea spațiului administrativ-teritorial în care funcționează Sectorul de Poliție, componența și numărul de angajați, precum și locul de amplasare a sediului propriu-zis al Sectorului de Poliție;

b) în aspectul de infrastructură Concepția determină criteriile de bază pentru crearea condițiilor optime de activitate în sediul Sectorului de Poliție pentru angajații Poliției și cetățenii pentru care acesta prestează servicii, în ceea ce privește mobilier, tehnică de birou, mijloace de transport;

c) în aspectul de dotare, Concepția vizează normele minime de dotare tehnico-materială a sediilor Sectoarelor de Poliție și angajaților acestora, în ceea ce privește asigurarea cu echipament a mijloacelor de transport, tehnică specială, mijloace speciale ale angajaților;

d) aspectul de întreținere în Concepție va reflecta normele orientative de deservire și funcționalitate a sediului Sectorului de Poliție, a infrastructurii acestuia și dotărilor existente.

18. Prevederile Concepției se vor lua în considerație la proiectarea, construirea, reparațiile (capitale și curente) și întreținerea sediului Sectorului de Poliție, amenajarea și dotarea acestuia.

19. Concepția stabilește cerințele minime pentru posturile de lucru în cadrul sediului Sectorului de Poliție, birourile de serviciu, încăperile tehnice și cu altă destinație, modul de amenajare a lor, securitate, pază antiincendiară și de conexiune la rețelele de deservire.

20. Prevederile prezentei Concepții se vor aplica uniform pe tot teritoriul țării indiferent de nivelul Inspectoratelor de Poliție teritoriale.

21. Concepția nu se referă la alte sedii sau construcții ale Inspectoratelor de Poliție teritoriale, nici subdiviziunilor specializate sau de suport ale Inspectoratului General al Poliției.

Capitolul VI. Noțiuni generale

22. Sectorul de Poliție reprezintă o arie administrativ-teritorial bine determinată, deservită de către un efectiv polițienesc, care are menirea de a menține și asigura ordinea și securitatea publică conform competenței, a constata și investiga faptele contravenționale și penale atribuite în competență funcțională, de a cunoaște și soluționa probleme de ordine și securitate publică a comunității, de a coopera cu membrii comunității și autoritățile publice, prin implicarea și suportul acestora în crearea stării de siguranță în comunitate. Sectorul de Poliție reprezintă unitate inferioară a Poliției cu competențe polițienești teritoriale.

23. Sediul Sectorului de Poliție este un edificiu special construit sau o parte a unor edificii existente în care își desfășoară activitatea angajații Poliției care deservesc Sectorul de Poliție.

24. Angajații Sectorului de Poliție sunt angajații Poliției care își desfășoară activitatea în Sectorul de Poliție numiți prin ordinul angajatorului.

25. Sectorul de Poliție este deservit de angajații Poliției din segmentul:

a) investigare infracțiuni;

b) ordine publică (poliția de sector, poliția de patrulare-intervenție).

26. Efectivul Sectorului de Poliție este condus de un șef, care se subordonează direct și nemijlocit șefului Inspectoratului de Poliție teritorial, coordonat de către conducătorii secțiilor de profil pe domeniile polițienești și dirijat metodologic de structura de ordine și securitate publică a Inspectoratului General al Poliției.

Capitolul VII. Constituirea Sectorului de Poliție și a sediului acestuia

27. Sectorul de Poliție poate fi creat pentru un număr de localități unde populația nu depășește 20-25 mii locuitori.

28. În unitățile administrativ-teritoriale cu un număr de populație mai mare de 120 mii locuitori, pot fi create 6 și mai multe sectoare, 90-120 mii locuitori – 5 sectoare, 60-90 mii locuitori – 4 sectoare și până la 60 mii locuitori – 2-3 sectoare.

29. Sectoarele de Poliție își desfășoară activitatea conform principiului teritorial, ținându-se cont și de amplasarea unor obiective macroeconomice sau strategice importante (noduri, rețele de transport, întreprinderi industriale de comerț sau de agrement etc.), precum și așezarea compactă a localităților deservite.

30. Pentru constituirea Sectoarelor de Poliție se vor lua în calcul următoarele obiective:

a) amplasarea geografică;

b) funcționalitatea;

c) infrastructura.

31. La determinarea amplasării Sectorului de Poliție urmează de luat în considerație numărul localităților deservite, prezența instituțiilor de menire socială

în raza sediului Sectorului de Poliție, frecvența evenimentelor publice în localitatea respectivă (concerte, festivaluri, târguri etc.), situația infracțională, distanța dintre localități în vederea deplasării operative în zona de competență, pentru acordarea membrilor comunității unor servicii publice în mod echitabil și la standarde egale.

32. Sediul Sectorului de Poliție se instituie în loc ușor accesibil populației, alăturat unor drumuri publice, astfel încât să fie vizibil.

33. În cadrul sediilor Sectoarelor de Poliție, în cazul în care există spațiu suficient, pot fi organizate birouri pentru funcționarea organizațiilor nonprofit care vor ajuta angajații Poliției la soluționarea problemelor comunității pe care o deservește pe domeniile de competență (exemplu – violența în familie, violența sexuală, abuzul față de copii, asistența persoanelor din grupurile de risc etc.).

Capitolul VIII. Infrastructura sediului Sectorului de Poliție

34. Sediul Sectorului de Poliție reprezintă un edificiu în care își desfășoară activitatea de birou angajații Sectorului de Poliție și dispun de posturile de muncă.

35. Spațiul sediului Sectorului de poliție se încadrează în următoarele grupe funcționale:

- a) birouri pentru activitatea angajaților;
- b) încăperi pentru ședințe sau săli de conferințe;
- c) încăperi cu destinație utilitară (bibliotecă, pauză de cafea, odihnă);
- d) încăperi comune (hol de așteptare, coridor);
- e) încăperi pentru activitatea de suport a organizațiilor neguvernamentale;
- f) grupa încăperilor auxiliare (veceu, duș, debara, server, garaj).

36. Structura încăperilor și interdependența lor funcțională se stabilește în procesul de proiectare a sediilor Sectoarelor de Poliție.

37. Spațiul birourilor pentru personal și conducere trebuie să ofere capacitatea / distanța necesară pentru amplasarea mobilierului de birou pentru fiecare angajat (post de muncă) și să corespundă cerințelor ergonomice și estetice.

38. Sediul Sectorului de Poliție preferențial urmează să fie amplasat la nivelul I (parter) al edificiului, care să includă:

- a) suprafața totală între 90 m² și 200 m²;
- b) suprafața minimă a locului de muncă pentru un angajat de 6 m²;
- c) suprafața minimă a locului de muncă pentru persoane de suport de 6 m²;
- d) biroul conducătorului de minim 8 m²;
- e) biroul pentru audieri în condiții de confidențialitate de minim 8 m²;
- f) sală de ședință de minim 20 m²;
- g) holul sediului de minim 10 m²;
- h) spațiul necesar pentru necesități sanitare (veceu);
- i) spațiul necesar necesităților sanitare ale angajaților (duș, vieceu, vestiar);
- j) spațiul necesar necesităților tehnice (server, debara);
- k) spațiu necesar necesităților de alimentare și odihnă;
- l) spațiul necesar păstrării și deservirii automobilelor de serviciu.

39. Spațiile și dimensiunile prevăzute sunt cu titlu de recomandare, nefiind norme absolute privind existența cumulativă a tuturor spațiilor și suprafețelor indicate, excepție fiind obligativitatea prevederii spațiilor stipulate la lit. b), g), h) și i).

40. Planul sediului Sectorului de Poliție model se prezintă după schema prevăzută în anexa nr.1, suprafața căruia depinde de numărul de personal angajat ce își desfășoară activitatea în cadrul acestuia.

41. În cazul în care infrastructura existentă nu permite crearea posturilor de muncă în cadrul sediului Sectorului de Poliție pentru fiecare angajat, se va aplica formula de activitate a doi angajați la un post de muncă. Activitatea acestora se va asigura astfel încât să nu se suprapună orele de activitate în birou.

42. Aspectul organizării muncii își găsește rezolvare prin aplicarea conceptului ergonomic care va asigura funcționalitatea muncii și creșterea productivității.

43. Crearea atmosferei de muncă prin principiul „spațiului de lucru deschis”, va permite comunicarea mai eficientă între angajați, organizarea lucrului în grup, totodată va transmite cetățenilor deschiderea Poliției față de comunitate.

44. Postul de muncă se constituie din masă de lucru, scaun pentru angajat, scaun pentru vizitator, echipamente ale tehnicii de birou (computer).

45. La utilizarea computerelor în încăperile de lucru se va ține cont de prevederile documentelor normative în vigoare.

46. Postul de muncă este asigurat și de dotările de mobilier și tehnică de birou necesare păstrării sau prelucrării documentelor sau exercitării atribuțiilor funcționale care sunt de folosință comună a mai multor angajați, cum sunt dulap pentru documente, safeu metalic cu spații delimitate pentru fiecare angajat individual, aparat de imprimare multifuncțional, telefon, fax etc.

47. Înălțimea minimă a coridoarelor și a holurilor se adoptă de 2,4 m, pentru coridoare cu lungimea de 10 m lățimea va constitui de 1,2 m, de 1,5 m pentru lungimea de peste 10 m și de 2,4 m în cazul utilizării lor în calitate de culoare sau încăperi de așteptare pentru vizitatori.

48. Lățimea minimă a blocurilor sanitare va constitui 0,9 m, adâncimea minimă de 1,2 m cu deschiderea ușii în exterior și de 1,5 m cu deschiderea ușii în interiorul blocului.

49. Elementele de microclimat (zgomot, temperatură, iluminare, culoare pereți interior) vor fi adaptate la specificul activității și principiului prietenos.

50. Soluțiile de amenajare a spațiilor, iluminare și coloristică din interiorul sediilor vor tinde spre crearea mediului prietenos, comod, estetic, spațios și să inspire sentimentul de protecție, încredere și siguranță pentru fiecare cetățean.

51. Instalațiile automate de detectare antiincendiu, sistemele de semnalizare și de stingere a incendiilor, trebuie prevăzute în conformitate cu condițiile documentelor normative în vigoare.

52. Asigurarea pazei sediului Sectorului de Poliție poate fi realizată prin metode electronice-sonore sau video.

Capitolul IX. Elementele de caracterizare a sediului Sectorului de Poliție

53. Fațadei, părților laterale și acoperișului i se atribuie nuanța unică, ușor de recunoscut pentru toate sediile din țară, care să semnifice și culorile caracteristice Poliției de gri și albastru.

54. Coloristica și modalitatea de amplasare a elementelor de vizibilitate a sediului Sectorului de Poliție model se prezintă conform anexei nr.2.

55. În ipoteza în care sediul pentru Sectorul de Poliție reprezintă o parte dintr-un edificiu existent, urmând a ocupa un nivel sau o parte din nivel, nuanța fațadei se va integra estetic armonios în întreg ansamblul arhitectural, respectând culorile Poliției, iar în cazul monumentelor de arhitectură se vor aplica prin derogare, regulile pentru edificiul dat.

56. Este inadmisibil crearea sediilor în edificii prin încadrare inestetică în ansamblul general al clădirii.

57. În localități unde este amplasat Sectorul de Poliție, urmează a fi plasate indicatoare rutiere instalate pe traseele principale ale localității cu indicarea locului aflării sediului Sectorului de Poliție de tip „Poliția 300 m”, potrivit cerințelor și standardelor prevăzute în Regulamentul circulației rutiere.

58. Indicatoarele rutiere urmează a fi instalate la intrarea în localitate din ambele părți, la aproximativ 50 m în apropierea Sectorului de Poliție și, nemijlocit, în adiacentul acestuia.

59. În imediata vecinătate a spațiului Sectorului de Poliție urmează a fi instalat un panou informativ, astfel încât să se asigure vizibilitatea optimă a acestuia.

60. Panoul se realizează dintr-un material ușor la o înălțime minimă de la sol de 150 cm. Inscricțiunile de pe acesta se realizează cu caractere întunecate de dimensiuni lizibile pe fon deschis. De preferință, modelul scrisului, dimensiunile caracterelor și culorile se vor utiliza uniform pe întreg teritoriul țării, folosindu-se gama coloristică ce caracterizează Poliția.

61. Pe panou pot fi afișate următoarele elemente de informare:

a) Informațiile privind persoanele aflate în căutare pentru săvârșirea infracțiunilor grave, deosebit de grave și excepțional de grave;

b) Modele de documente și cerințele de completare a lor;

c) Graficele orelor de primire în audiență, numele, prenumele și patronimicul conducerii subdiviziunii, telefonul de serviciu.

d) Viața culturală a subdiviziunii - (text, imagini, obiecte, extrase din documente etc.).

e) Viața sportivă a subdiviziunii - (text, imagini, obiecte, extrase din documente etc.).

62. Panoul informativ trebuie realizat din material durabil, cu fundal alb, caracterele textelor negre și color. Dimensiunile panoului, mărimea și tipul caracterelor se determină în funcție de specificul informației sau prin reglementări speciale în domeniu.

63. La intrarea în sediul Sectorului de Poliție urmează a fi amplasată o plăcuță informativă, astfel încât să fie asigurată vizibilitatea optimă a plăcuței.

64. Plăcuțele se realizează conform unor standarde prevăzute de Inspectoratul General al Poliției, din material ușor de culoare albastră, iar înscricurile de culoare gri deschis.

65. Pe plăcuțe se amplasează însemnele Poliției.

66. Înscricurile de pe plăcuțe se realizează în limba de stat, iar în localitățile cu prezența compactă a minorităților și în limba rusă sau limba minorității etnice respective.

67. Denumirea Sectorului de Poliție se va indica în mijlocul plăcuței cu dimensiunile mai mari a caracterelor decât dimensiunile caracterelor din denumirea Inspectoratului de Poliție teritorial de care aparține. Denumirea Inspectoratului de Poliție teritorial se amplasează în partea superioară a plăcuței.

68. Denumirile de pe plăcuță se realizează fără utilizarea abreviaturilor.

69. În adiacența sediului Sectorului de Poliție ce dispune de un teren, se va amenaja o parcare auto și/sau biciclete și eventual se va crea un loc de așteptare în exterior pentru cetățeni, cu teren de joacă pentru supravegherea copiilor vizitatorilor. Terenul trebuie permanent să fie îngrijit și amenajat.

70. Teritoriul pe care este amplasat sediul Sectorului de Poliție poate fi împrejmuit cu un gard viu sau gard decorativ. Nu este recomandat constituirea unor garduri de piatră, lemn, metal sau alte materiale mai înalte de 1,50 m și nici porțile de acces.

Capitolul X. Dotarea Sectorului de Poliție

71. Realizarea atribuțiilor polițienești în cadrul Sectorului de Poliție este posibilă datorită resurselor umane bine pregătite, infrastructurii polițienești dezvoltate, dispozitivului de forțe suficiente, dotării tehnico-materiale corespunzătoare și mijloacelor speciale din dotare.

72. În scopul asigurării eficiente a activității, în modul prevăzut de lege, Sectorului de Poliție îi sunt atribuite sedii (construcții, edificii), inventar, tehnică specială, utilaj și alte bunuri.

73. Dotarea Sectorului de Poliție include în sine dotarea edificiilor și angajaților acestuia cu setul de mobilier, tehnică de calcul, echipament și automobile de serviciu.

74. Fiecare post de muncă se asigură cu o masă de lucru, o tumbă cu sertare pentru documente, un scaun pentru angajat și un scaun pentru vizitator. Masa de lucru se dotează cu un calculator (monitor, blocul central, tastieră și mouse) și un set de birou (pix, creion, cuțit pentru hârtie, stepler). Pe lângă aceste dotări fiecare angajat va dispune de un dulap pentru haine, un spațiu din safeu metalic pentru documentele de serviciu, un spațiu din dulap cu rafturi pentru documentație.

75. Angajatul trebuie să aibă acces la dispozitivul de imprimare a documentelor conectat la calculatorul de lucru și la telefonul staționar. Aparatul multifuncțional de imprimare, scanare, copiere se conectează la toate calculatoarele din sediul Sectorului de Poliție prin rețea locală.

76. Spațiul necesar necesităților de alimentare și odihnă se dotează cu echipament pentru prelucrarea termică rapidă a alimentelor (microundă, fierbător de apă), păstrarea alimentelor (frigider), mobilier corespunzător (dulap pentru veselă, masă, scaune), loc de odihnă (canapea).

77. Încăperi pentru ședințe sau săli de conferințe se dotează cu un număr necesar de mese modulare și scaune, flipchart, în caz de posibilitate - ecran și dispozitiv de proiectare.

78. În încăperi comune se va regăsi o oglindă, cuier, dispozitiv pentru apă, numărul necesar de scaune sau mobilă moale (canapea), măsuță pentru reviste și un monitor de dimensiuni mari. Monitorul se va utiliza pentru rularea informațiilor utile vizitatorilor sau a spoturilor video informative polițienești.

79. Angajatul ce își desfășoară activitatea în Sectorul de Poliție, indiferent de serviciul polițienesc din care provine, în cazul în care poartă uniformă de serviciu va fi dotat cu minimul necesar de mijloace speciale amplasate pe centura de serviciu. Acesta va avea husa pentru portul armei de foc, husa pentru încărcător pentru cartușe, husă cu cătușe, husă cu balonaș cu gaze lacrimogene, husă cu lanternă, husă cu baston. În caz de dotare pe centură se vor regăsi și alte mijloace speciale (dispozitiv electroșoc), stație radio etc.

80. Personalul care exercită atribuțiile funcției în stradă în contact cu cetățenii, trebuie să poarte uniformă conform anotimpului, să aibă aspectul exterior îngrijit și echipamentul în stare de funcționare conform normativelor.

81. Automobilul de serviciu al Sectorului de Poliție, trebuie să fie marcat corespunzător normelor stabilite, respectând simbolică polițienească. Automobilul poate să dispună de lumini giratorii în culori albastru sau roșu-albastru. În interiorul automobilului se găsește minimul necesar pentru asigurarea protecției și delimitării locului faptei (conuri, bandă de delimitare, vestă reflectorizantă) și mijloace pentru protecția angajaților în număr de cel puțin două seturi (casă de protecție, vestă antiglonț).

82. Automobilul de serviciu poate fi dotat cu camere video de bord pentru filmare în exterior față, spate și în habitat, cu tehnică de acces la bazele de date, stație radio, mijloace de amplificare a vocii, alte dotări necesare (suport pentru arme, dispozitive de încărcare etc.).

Capitolul XI. Întreținerea infrastructurii și dotărilor Sectorului de Poliție

83. Infrastructura Sectoarelor de Poliție, condițiile create la locul de muncă, dotarea tehnico-materială și echipamentul Poliției, per ansamblu contribuie la crearea imaginii Poliției și calitatea serviciilor prestate de către angajați.

84. Îmbunătățirea infrastructurii prin prisma reparațiilor curente a sediilor Sectoarelor de Poliție se stabilește urmare controlului desfășurat periodic, care se organizează și se desfășoară o dată la 3 ani de către membrii grupului de evaluare.

85. Propunerile și necesarul de lucrări privind îmbunătățirea activității se consemnează într-un proces-verbal.

86. Lucrările de întreținere și reparații curente nu modifică și nu afectează structura de rezistență a construcției, nu intervin asupra caracteristicilor inițiale ale acesteia din punctul de vedere al cerințelor de calitate și nici asupra aspectului arhitectural. Acestea, conform legislației în vigoare, se execută fără autorizație de construcție.

87. Lucrări de întreținere și reparații curente sunt:

- a) reparații și înlocuiri de tâmplărie interioară și exterioară;
- b) reparații și înlocuiri de utilaje de încălzit;
- c) zugrăveli și vopsitorii interioare;
- d) zugrăveli și vopsitorii exterioare, dacă nu se modifică elementele de fațadă ale clădirii;
- e) reparații la instalațiile interioare și la racordurile exterioare, de orice fel, aferente construcțiilor;
- f) reparații și înlocuiri de pardoseli;

g) reparații și înlocuiri la finisaje interioare și exterioare (tencuieli, placaje, la trotuare și la scări de acces) fără modificarea calității și aspectului elementelor constructive.

88. Nu sunt de natura lucrărilor de întreținere sau reparații curente următoarele intervenții la construcții:

- a) reconstruire;
- b) consolidare;
- c) transformare de orice fel;
- d) extindere;
- e) desființare parțială;
- f) modificări, inclusiv schimbări de destinație;
- g) modernizări;
- h) reparații capitale.

89. Devizele pentru lucrările de întreținere și reparații curente se întocmesc în trimestrul I al anului în curs pentru anul următor de către comisia de evaluare, pe baza normelor de consum specifice de materiale, a categoriilor de lucrări și a periodicității executării acestora.

Capitolul XII. Necesitatea de documente de reglementare

90. Pentru realizarea Concepției se cer a fi elaborate mai multe acte normative la nivel intern precum și înaintate inițiative de acest gen în adresa Guvernului.

91. Pe plan intern se cer a fi elaborate actele normative aprobate prin ordinul șefului Poliției:

- a) în domeniul de dotare a sediilor Sectoarelor de Poliție;
- b) în domeniul de dotare a angajaților Sectoarelor de Poliție;
- c) în domeniul de întreținere a sediilor Sectoarelor de Poliție;
- d) revizuirea numărului și structurii Sectoarelor de Poliție.

92. Inițiative adresate Guvernului vor viza următoarele domenii:

- a) normative în construcții ce țin de edificiile și încăperile ale segmentului de ordine și securitate publică;
- b) transmitere în gestiunea Poliției a sediilor necesare pentru activitatea Sectoarelor de Poliție;
- c) bugetul necesar pentru întreținerea sediilor Sectoarelor de Poliție.

Capitolul XIII. Impactul problemei

93. Ignorarea situației create și menținerea stării de fapt la nivelul actual va înrăutăți percepția comunității în privința intențiilor de schimbare a Poliției în contextul reformelor demarate.

94. Sediile, transportul, echipamentul, uniforma sunt elementele cele mai vizibile ale Poliției, precum și asigură eficiența activității polițienești și aplicabilitatea atribuțiilor funcționale în mod profesionist.

95. Sectoarele de Poliție sunt entitățile cele mai mici ale Poliției, prezente în tot teritoriul țării și exponentul laturii de apărare a drepturilor cetățenilor ale

puterii statului și de eficiența, vizibilitatea și accesibilitate lor, depinde percepția comunității asupra întregului sistem de apărare a normelor de drept.

96. Nerealizarea obiectivelor Concepției va avea impact nefast asupra eficienței activității polițiștilor și, implicit, asupra imaginii publice a Poliției din țară.

Capitolul XIV. Dispoziții finale

97. În vederea realizării prevederilor prezentei Concepții subdiviziunile de resort din cadrul sau din subordinea Inspectoratului General al Poliției vor elabora acte normative necesare realizării obiectivelor de infrastructură și întreținere, cu normative concrete.

98. Inspectoratele de Poliție proprietari ai construcțiilor și edificiilor vor asigura exploatarea acestora în conformitate cu prevederile cuprinse în documentațiile tehnice și în prezenta Concepție.

99. Degradările și distrugerile construcțiilor sau ale unor părți ale acestora, cauzate de lipsa de control, exploatarea necorespunzătoare, neîntreținerea sau neexecutarea la timp și de bună calitate a lucrărilor de întreținere și reparații curente, care se constată ca pagubă, trebuie să fie considerate ca rezultat al neexecutării corespunzătoare a atribuțiilor funcționale de către responsabili și vor atrage consecințele de rigoare.

Planul-model
al sediului Sectorului de Poliție și suprafețele orientative

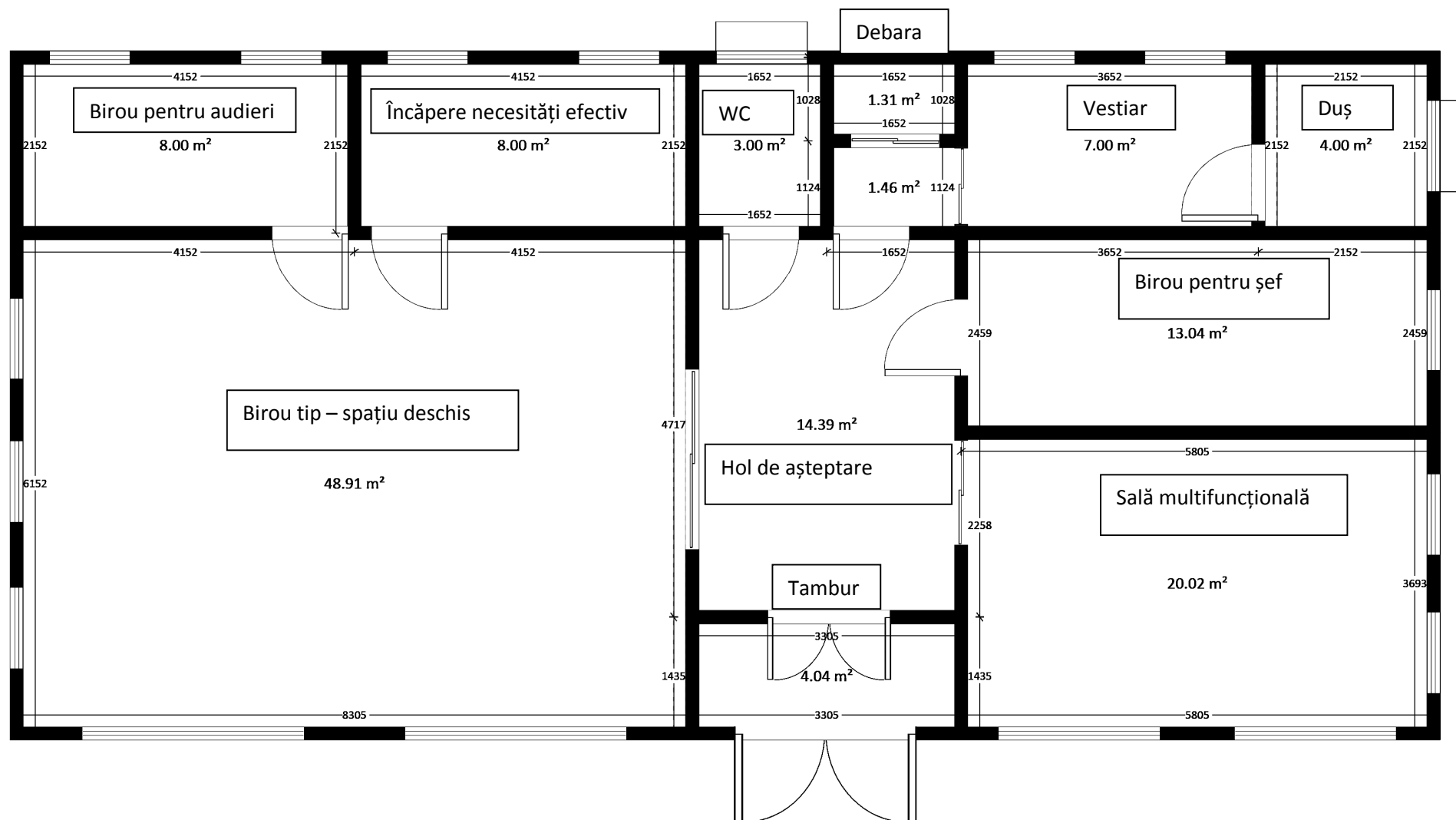

MODEL
coloristic și amplasare elementelor Sectorului de Poliție

Soclu		gri-întunecat
Pereții exteriori de bază		gri-deschis
Elemente de decor exterior		gri-albastru/albastru
Ferestre, uși		alb/gri
Fon pentru inscripție		albastru-întunecat
Acoperiș		albastru-deschis